

### 1.3.2.5 Le Entrate derivanti da accensione di prestiti

La politica degli investimenti posta in essere da questo ente, però, non può essere finanziata esclusivamente da contributi pubblici e privati.

Quantunque l'intera attività di acquisizione delle fonti sia stata posta in essere cercando di minimizzare la spesa futura, in molti casi è risultato indispensabile il ricorso all'indebitamento nelle forme riportate nella tabella seguente:

IL RENDICONTO FINANZIARIO 2015: LE ENTRATE ACCERTATE DA ASSUNZIONE DI PRESTITI	Importi 2015	%
Anticipazioni di cassa (Categoria 1)	0,00	0,00
Finanziamenti a breve termine (Categoria 2)	0,00	0,00
Assunzione di mutui e prestiti (Categoria 3)	10.660,10	100,00
Emissione prestiti obbligazionari (Categoria 4)	0,00	0,00
<b>TOTALE ENTRATE TITOLO V</b>	<b>10.660,10</b>	<b>100,00</b>

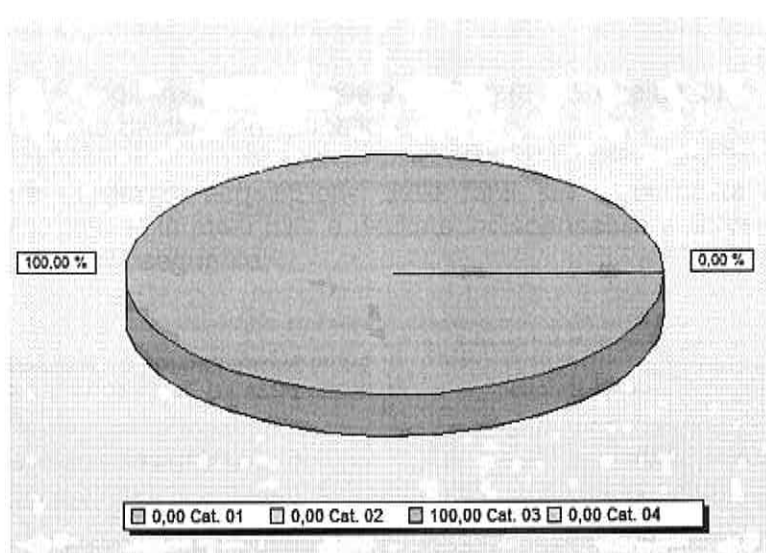

Come già approfondito trattando delle altre entrate, nella successiva tabella viene riproposto per ciascuna categoria il valore degli accertamenti registrati nell'anno 2015 e nei due esercizi precedenti:

IL RENDICONTO FINANZIARIO 2015: LE ENTRATE ACCERTATE DA ASSUNZIONE DI PRESTITI	ANNO 2013	ANNO 2014	ANNO 2015
Anticipazioni di cassa (Categoria 1)	0,00	0,00	0,00
Finanziamenti a breve termine (Categoria 2)	0,00	0,00	0,00
Assunzione di mutui e prestiti (Categoria 3)	0,00	0,00	10.660,10
Emissione prestiti obbligazionari (Categoria 4)	0,00	0,00	0,00
<b>TOTALE ENTRATE TITOLO V</b>	<b>0,00</b>	<b>0,00</b>	<b>10.660,10</b>

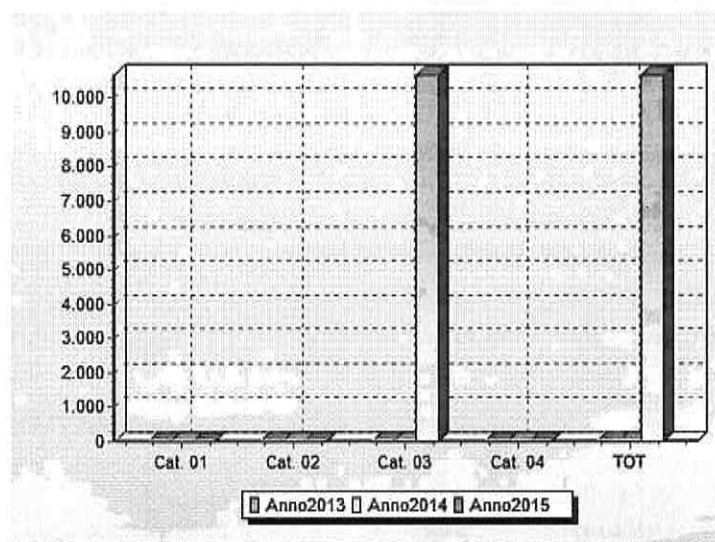

Le entrate del titolo V sono caratterizzate dalla nascita di un rapporto debitorio nei confronti di un soggetto finanziatore (banca, Cassa DD.PP., sottoscrittori di obbligazioni) e per disposizione legislativa, ad eccezione di alcuni casi appositamente previsti dalla legge, sono vincolate, nel loro utilizzo, alla realizzazione degli investimenti.

Il legislatore, coerentemente a quanto fatto negli altri titoli, ha previsto anche per esso un'articolazione secondo ben definite categorie, nella quale tiene conto sia della durata del finanziamento che del soggetto erogante.

In particolare, nelle categorie 01 e 02 sono iscritti prestiti non finalizzati alla realizzazione di investimenti, ma rivolti esclusivamente a garantire gli equilibri finanziari di cassa. Essi, quindi, non partecipano alla costruzione dell'equilibrio del Bilancio investimenti ma a quello movimento di fondi.

Le categorie 03 e 04, invece, riportano le risorse destinate al finanziamento degli investimenti e vengono differenziate in base alla diversa natura della fonte. Nella categoria 03 sono iscritti i mutui da assumere con istituti di credito o con la Cassa DD.PP., in quella 04 sono previste le eventuali emissioni di titoli obbligazionari (BOC).

**1.3.2.5.1 Capacità di indebitamento residua**

Il ricorso all'indebitamento, oltre che a valutazioni di convenienza economica (si ricorda che l'accensione di un mutuo determina di norma il consolidamento della spesa per interessi per un periodo di circa 15/20 anni, finanziabile con il ricorso a nuove entrate o con la riduzione delle altre spese correnti), è subordinato al rispetto di alcuni vincoli legislativi.

Tra questi la capacità di indebitamento costituisce un indice sintetico di natura giuscontabile che limita la possibilità di indebitamento per gli scopi previsti dalla normativa vigente.

*Il D.Lgs n. 267/2000, all'articolo 204, sancisce che "l'ente locale può assumere nuovi mutui e accedere ad altre forme di finanziamento reperibili sul mercato solo se l'importo annuale degli interessi, sommato a quello dei mutui precedentemente contratti, a quello dei prestiti obbligazionari precedentemente emessi, a quello delle aperture di credito stipulate e a quello derivante da garanzie prestate ai sensi dell'articolo 207, al netto dei contributi statali e regionali in conto interessi, non supera il 12 per cento, per l'anno 2011, l'8 per cento, per gli anni dal 2012 al 2014, e il 10 per cento a decorrere dall'anno 2015, delle entrate relative ai primi tre titoli delle entrate del rendiconto del penultimo anno precedente quello in cui viene prevista l'assunzione dei mutui", ovvero il 2013.*

Nella tabella sottostante è riportato il calcolo della capacità di indebitamento residuo alla data del 01/01/2016 tenendo conto dei mutui assunti nell'anno 2015.

E' da segnalare che l'ultimo rigo della tabella propone il valore complessivo di mutui accendibili ad un tasso ipotetico con la quota interessi disponibile.

CAPACITA' DI INDEBITAMENTO	PARZIALE	TOTALE
Entrate tributarie (Titolo I) 2013	8.927.093,10	
Entrate per trasferimenti correnti (Titolo II) 2013	1.467.222,41	
Entrate extratributarie (Titolo III) 2013	1.088.831,63	
<b>TOTALE ENTRATE CORRENTI ANNO 2013</b>		<b>11.483.147,14</b>
10,00% DELLE ENTRATE CORRENTI 2013		1.148.314,71
Quota interessi rimborsata al 31 dicembre 2015		63.793,04
Contributi erariali in c/interessi su mutui		0,00
Ammontare interessi riguardanti debiti espressamente esclusi dai limiti di indebitamento		0,00
Quota interessi disponibile		1.084.521,67
<b>Mutui teoricamente accendibili al tasso del 2,70%</b>		<b>40.167.469,26</b>

**1.4 ANALISI DELL'AVANZO / DISAVANZO 2014 APPLICATO NELL'ESERCIZIO**

Prima di procedere all'analisi della spesa relativa all'esercizio 2015 è interessante soffermarci ad analizzare l'utilizzo effettuato nel corso dell'esercizio dell'avanzo di amministrazione.

Nelle tabelle seguenti viene presentato l'utilizzo effettuato nel corso dell'anno delle somme accumulate negli anni precedenti. A tal proposito, si ricorda che l'avanzo determinato con il rendiconto dell'anno precedente può essere finalizzato alla copertura di spese correnti e di investimento.

Allo stesso modo, nel caso di risultato negativo, l'ente deve provvedere al suo recupero attraverso l'applicazione al bilancio corrente.

<b>AVANZO 2014 APPLICATO NELL'ESERCIZIO</b>	
Avanzo applicato a Spese correnti	199.831,96
Avanzo applicato per Investimenti	647.540,24
<b>TOTALE AVANZO APPLICATO</b>	<b>847.372,20</b>

<b>DISAVANZO 2014 APPLICATO NELL'ESERCIZIO</b>	
Disavanzo applicato al Bilancio corrente	0,00

L'utilizzo dell'avanzo nel triennio 2013/2015 è riassunto nella seguente tabella:

<b>AVANZO 2012 APPLICATO NEL 2013</b>	<b>AVANZO 2013 APPLICATO NEL 2014</b>	<b>AVANZO 2014 APPLICATO NEL 2015</b>
<b>81.000,00</b>	<b>20.000,00</b>	<b>847.372,20</b>

Si segnala come l'utilizzo dell'avanzo d'amministrazione sia avvenuto nel rispetto delle disposizioni previste dall'art. 187 del D.Lgs. n. 267/2000.

## 1.5 ANALISI DELLA SPESA

La parte entrata, in precedenza esaminata, evidenzia come l'ente locale, nel rispetto dei vincoli che disciplinano la materia, acquisisce risorse ordinarie e straordinarie da destinare al finanziamento della gestione corrente, degli investimenti e del rimborso dei prestiti.

Nella parte seguente si intende procedere, con una logica descrittiva del tutto analoga a quella vista per le entrate, ad una analisi delle spese.

Nei successivi paragrafi si evidenziano le modalità in base alle quali la Giunta ha destinato le varie entrate al conseguimento degli indirizzi programmatici definiti in fase di insediamento e, successivamente, ricalibrati nella Relazione Previsionale e Programmatica.

Per tale ragione l'esposizione proporrà, in sequenza, l'analisi degli aspetti contabili riguardanti la suddivisione delle spese in titoli, per poi passare alla loro scomposizione in funzioni, servizi ed interventi.

### 1.5.1 Analisi per titoli della spesa

La prima classificazione proposta, utile al fine di comprendere la manovra complessiva di spesa posta in essere nell'anno 2015, è quella che vede la distinzione in titoli. La tabella seguente riepiloga gli importi impegnati per ciascun Titolo, presentando, al contempo, la rispettiva incidenza in percentuale sul totale della spesa 2015.

IL RENDICONTO FINANZIARIO 2015: LE SPESE IMPEGNATE	Importi 2015	%
Spese correnti (Titolo I)	9.396.240,84	75,70
Spese in conto capitale (Titolo II)	1.215.671,45	9,79
Spese per rimborso di prestiti (Titolo III)	371.770,66	3,00
Spese per servizi per conto di terzi (Titolo IV)	1.428.742,92	11,51
<b>TOTALE SPESE</b>	<b>12.412.425,87</b>	<b>100,00</b>

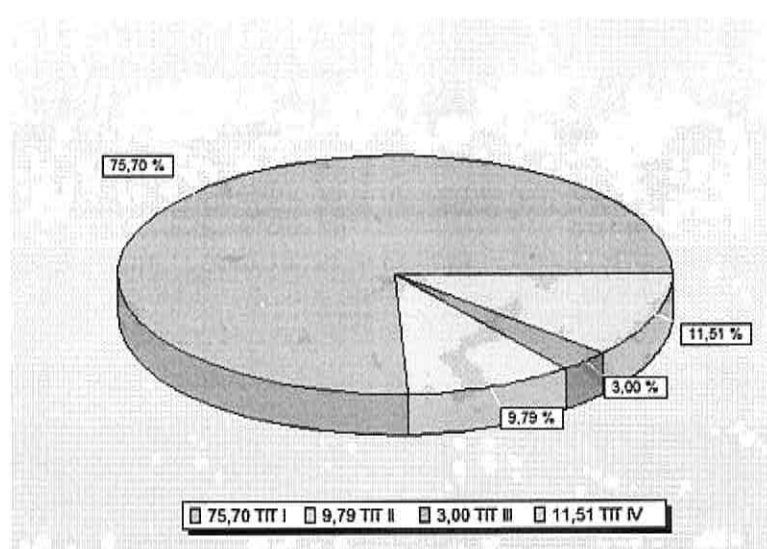

I principali macroaggregati economici sono individuati nei quattro titoli che misurano rispettivamente:

- a) **"Titolo I"** le spese correnti, cioè quelle destinate a finanziare l'ordinaria gestione;
- b) **"Titolo II"** le spese d'investimento dirette a finanziare l'acquisizione di beni a fecondità ripetuta, quali opere pubbliche, beni mobili ecc.;
- c) **"Titolo III"** le spese da destinare al rimborso di prestiti (quota capitale);
- d) **"Titolo IV"** le spese per partite di giro.

Allo stesso modo si evidenzia l'analisi del trend storico triennale di ciascun titolo, rappresentato dai seguenti importi:

IL RENDICONTO FINANZIARIO 2013/2015: LE SPESE IMPEGNATE	ANNO 2013	ANNO 2014	ANNO 2015
Spese correnti (Titolo I)	10.645.375,54	10.002.745,47	9.396.240,84
Spese in conto capitale (Titolo II)	490.482,01	1.213.064,45	1.215.671,45
Spese per rimborso di prestiti (Titolo III)	336.597,43	357.941,33	371.770,66
Spese per servizi per conto di terzi (Titolo IV)	947.285,76	930.973,02	1.428.742,92
<b>TOTALE SPESE</b>	<b>12.419.740,74</b>	<b>12.504.724,27</b>	<b>12.412.425,87</b>

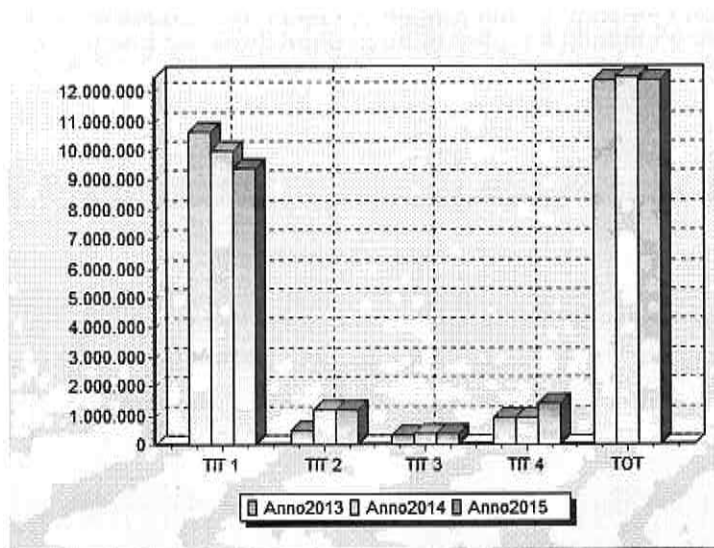



## 1.5.2 Analisi dei titoli di spesa

L'analisi condotta per titoli permette di ottenere delle prime indicazioni sulle scelte dell'amministrazione, ma non è sufficiente per una valutazione complessiva della manovra finanziaria posta in essere dalla stessa.

A tal fine l'analisi successiva favorisce una conoscenza molto più analitica del contenuto dei titoli, avendo riguardo dei valori classificati secondo criteri diversi rispetto alla natura economica, in modo da far meglio comprendere il risultato delle scelte e degli indirizzi strategici posti in essere.

A tal fine procederemo all'analisi della spesa corrente e di quella per investimenti avendo riguardo alla destinazione funzionale della stessa.

### 1.5.2.1 Analisi della Spesa corrente per funzioni

La Spesa corrente trova iscrizione nel titolo I e ricomprende gli oneri previsti per l'ordinaria attività dell'ente e dei vari servizi pubblici attivati.

Per una lettura più precisa delle risultanze di bilancio si propone dapprima una sua distinzione per funzioni.

Nelle previsioni di legge la Spesa corrente è ordinata secondo le "funzioni" svolte dall'ente.

Proprio queste ultime costituiscono il primo livello di disaggregazione del valore complessivo del titolo I.

In particolare, l'analisi condotta confrontando l'assorbimento di ciascuna di esse rispetto al totale complessivo del titolo dimostra l'attenzione di una amministrazione verso alcune problematiche piuttosto che verso altre. Tale impostazione evidenzia gli eventuali scostamenti tra le spese infrannuali destinate alla medesima funzione, in modo da meglio cogliere gli effetti delle scelte precedentemente effettuate e l'assetto delle stesse per il prossimo esercizio ed evidenziando, quindi, l'orientamento dell'amministrazione nella soddisfazione di taluni bisogni della collettività piuttosto che altri.

Nella tabella sottostante viene presentata la composizione degli impegni del titolo I della spesa nel rendiconto annuale 2015:



IL RENDICONTO FINANZIARIO 2015: LA SPESA CORRENTE IMPEGNATA PER FUNZIONI	Importi 2015	%
Funzione 1 - Amministrazione, gestione e controllo	3.311.046,14	35,24
Funzione 2 - Giustizia	12.810,92	0,14
Funzione 3 - Polizia locale	557.756,20	5,94
Funzione 4 - Istruzione pubblica	706.959,00	7,52
Funzione 5 - Cultura e beni culturali	79.282,13	0,84
Funzione 6 - Sport e ricreazione	0,00	0,00
Funzione 7 - Turismo	2.784,59	0,03
Funzione 8 - Viabilità e trasporti	468.523,02	4,99
Funzione 9 - Territorio ed ambiente	2.597.219,11	27,64
Funzione 10 - Settore sociale	1.538.859,09	16,38
Funzione 11 - Sviluppo economico	121.000,64	1,29
Funzione 12 - Servizi produttivi	0,00	0,00
<b>TOTALE SPESE TITOLO I</b>	<b>9.396.240,84</b>	<b>100,00</b>

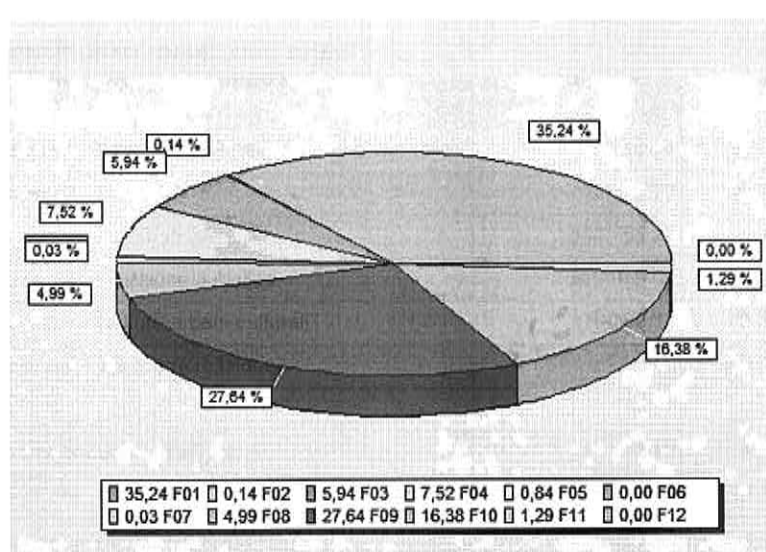

Allo stesso modo, si propone una analisi degli impegni per ciascuna funzione riferita all'anno 2015 ed ai due precedenti (2013 e 2014).

IL RENDICONTO FINANZIARIO 2013/2015: LA SPESA CORRENTE IMPEGNATA PER FUNZIONI	ANNO 2013	ANNO 2014	ANNO 2015
Funzione 1 - Amministrazione, gestione e controllo	3.570.161,93	3.559.107,99	3.311.046,14
Funzione 2 - Giustizia	20.402,91	20.243,17	12.810,92
Funzione 3 - Polizia locale	671.221,06	599.328,25	557.756,20
Funzione 4 - Istruzione pubblica	669.411,02	745.330,87	706.959,00
Funzione 5 - Cultura e beni culturali	78.926,02	108.572,45	79.282,13
Funzione 6 - Sport e ricreazione	689,38	301,32	0,00
Funzione 7 - Turismo	5.585,99	4.233,46	2.784,59
Funzione 8 - Viabilità e trasporti	523.116,78	552.215,56	468.523,02
Funzione 9 - Territorio ed ambiente	3.312.828,60	2.725.003,90	2.597.219,11
Funzione 10 - Settore sociale	1.576.403,82	1.568.923,83	1.538.859,09
Funzione 11 - Sviluppo economico	216.628,03	119.484,67	121.000,64
Funzione 12 - Servizi produttivi	0,00	0,00	0,00
<b>TOTALE SPESE TITOLO I</b>	<b>10.645.375,54</b>	<b>10.002.745,47</b>	<b>9.396.240,84</b>

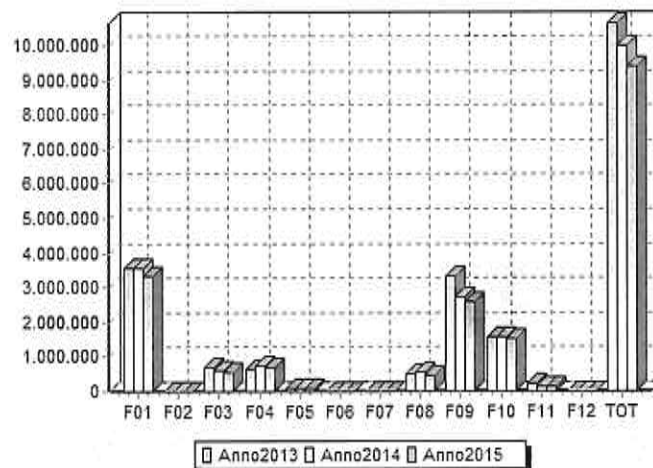

### 1.5.2.2 Analisi della Spesa corrente per intervento di spesa

Un ulteriore livello di indagine può essere realizzato analizzando la Spesa corrente non più nell'ottica funzionale, quanto piuttosto cercando di comprendere la natura economica della spesa.

A riguardo, può essere interessante conoscere quali siano stati i fattori produttivi acquistati nell'anno 2015. In altri termini, la domanda a cui si vuole rispondere in questo paragrafo è la seguente: "Per che cosa sono state effettuate le spese?".

La tabella che segue propone la classificazione della spesa per "intervento" facilitando, in tal modo, la succitata lettura.

IL RENDICONTO FINANZIARIO 2015: LA SPESA CORRENTE IMPEGNATA PER INTERVENTI (fattori produttivi)	Importi 2015	%
Personale	2.541.779,13	27,05
Acquisto di beni di consumo e/o materie prime	81.662,06	0,87
Prestazioni di servizi	5.741.029,39	61,10
Utilizzo di beni di terzi	46.656,06	0,50
Trasferimenti	501.232,50	5,33
Interessi passivi ed oneri finanziari diversi	63.793,04	0,68
Imposte e tasse	263.485,72	2,80
Oneri straordinari della gestione corrente	156.602,94	1,67
Ammortamenti d'esercizio	0,00	0,00
Fondo svalutazione crediti	0,00	0,00
Fondo di riserva	0,00	0,00
<b>TOTALE SPESE TITOLO I</b>	<b>9.396.240,84</b>	<b>100,00</b>

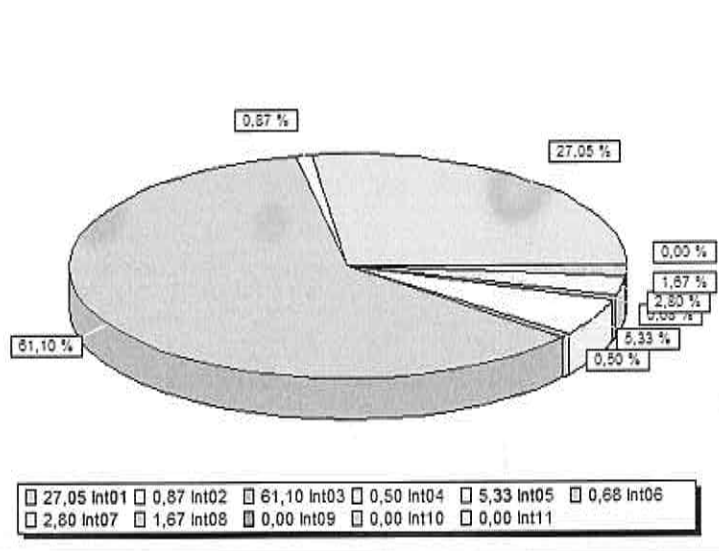

**Le spese di rappresentanza**

L'art.16, comma 26, del D.L. n. 138/2011 dispone l'obbligo per i Comuni di elencare le spese di rappresentanza sostenute in ciascun anno in un prospetto da allegare al rendiconto e da trasmettere alla Sezione regionale di controllo della Corte dei Conti. Il prospetto deve essere pubblicato nel sito web dell'ente entro 10 giorni dalla approvazione del rendiconto. Le risultanze sono riportate nella seguente tabella:

Descrizione dell'oggetto della spesa	Occasione in cui la spesa è stata sostenuta	Importo della spesa
Servizio bus navetta	Cerimonia del 2 novembre 2015	€ 290,00
Fornitura n. 2 corone di alloro	Cerimonia del 2 novembre 2015	€ 240,00
Fornitura idea regalo (bottiglie di vino)	Cerimonia del 2 novembre 2015	€ 170,80
Fornitura n. 1 corona di alloro	Cerimonia del 4 novembre 2015	€ 120,00
<b>Totale delle spese sostenute</b>		<b>€ 820,80</b>

### 1.5.2.3 Analisi della Spesa in conto capitale

Conclusa l'analisi della spesa corrente, intendiamo approfondire la spesa per investimenti o in conto capitale.

Con il termine "Spesa in conto capitale" generalmente si fa riferimento a tutti quegli oneri necessari per l'acquisizione di beni a fecondità ripetuta indispensabili per l'esercizio delle funzioni di competenza dell'ente.

La spesa in conto capitale impegnata nel titolo II riassume, quindi, l'entità delle somme finalizzate all'acquisizione di beni diretti ad incrementare il patrimonio dell'ente.

Anche per questa parte della spesa possono essere sviluppate le stesse analisi in precedenza effettuate per la parte corrente.

L'analisi per funzione costituisce il primo livello di esame disaggregato del valore complessivo del titolo II.

Abbiamo già segnalato, trattando del titolo I della spesa, che l'analisi condotta confrontando l'entità di spesa per funzione, rispetto al totale complessivo del titolo, evidenzia l'orientamento dell'amministrazione nella soddisfazione di taluni bisogni della collettività piuttosto che verso altri.

Nelle tabelle sottostanti viene presentata la composizione degli impegni del titolo II per funzione nel rendiconto annuale 2015 e, successivamente, l'importo di ciascuna funzione è confrontato con quelli dell'anno e dei due precedenti.

IL RENDICONTO FINANZIARIO 2015: LA SPESA D'INVESTIMENTO IMPEGNATA PER FUNZIONI	Importi 2015	%
Funzione 1 - Amministrazione, gestione e controllo	884.138,59	72,73
Funzione 2 - Giustizia	0,00	0,00
Funzione 3 - Polizia locale	0,00	0,00
Funzione 4 - Istruzione pubblica	30.080,60	2,47
Funzione 5 - Cultura e beni culturali	0,00	0,00
Funzione 6 - Sport e ricreazione	0,00	0,00
Funzione 7 - Turismo	0,00	0,00
Funzione 8 - Viabilità e trasporti	155.514,40	12,79
Funzione 9 - Territorio ed ambiente	124.368,92	10,23
Funzione 10 - Settore sociale	21.568,94	1,77
Funzione 11 - Sviluppo economico	0,00	0,00
Funzione 12 - Servizi produttivi	0,00	0,00
<b>TOTALE SPESE TITOLO II</b>	<b>1.215.671,45</b>	<b>100,00</b>

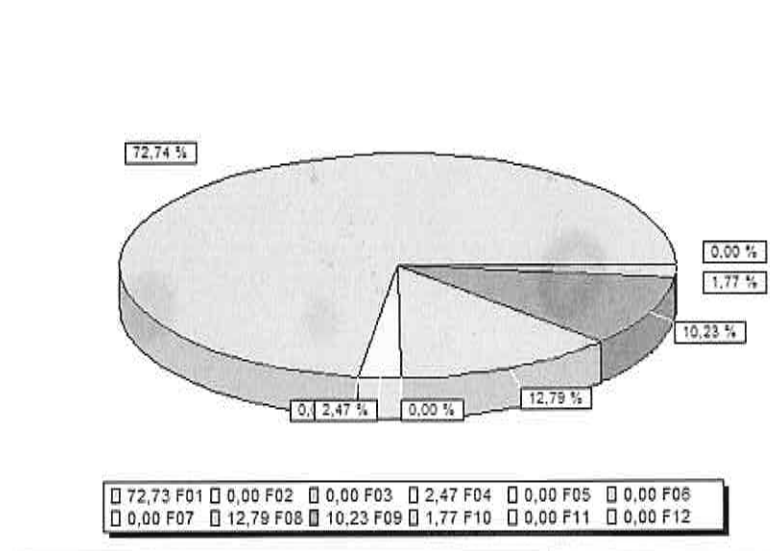

E' opportuno a tal riguardo segnalare come la destinazione delle spese per investimento verso talune finalità rispetto ad altre evidenzia l'effetto delle scelte strutturali poste dall'amministrazione e della loro incidenza sulla composizione quantitativa e qualitativa del patrimonio: in presenza di scarse risorse, infatti, è opportuno revisionare il patrimonio dell'ente anche in funzione della destinazione di ogni singolo cespite che lo compone, provvedendo anche alla eventuale alienazione di quelli che, per localizzazione o per natura, non sono direttamente utilizzabili per l'erogazione dei servizi (si pensi a tal riguardo alla alienazione degli eventuali relitti stradali o degli eventuali immobili sdemanializzati).

IL RENDICONTO FINANZIARIO 2013/2015: LA SPESA D'INVESTIMENTO IMPEGNATA PER FUNZIONI	ANNO 2013	ANNO 2014	ANNO 2015
Funzione 1 - Amministrazione, gestione e controllo	288.080,55	1.062.266,97	884.138,59
Funzione 2 - Giustizia	0,00	0,00	0,00
Funzione 3 - Polizia locale	0,00	0,00	0,00
Funzione 4 - Istruzione pubblica	0,00	0,00	30.080,60
Funzione 5 - Cultura e beni culturali	0,00	0,00	0,00
Funzione 6 - Sport e ricreazione	0,00	0,00	0,00
Funzione 7 - Turismo	0,00	0,00	0,00
Funzione 8 - Viabilità e trasporti	179.561,46	150.797,48	155.514,40
Funzione 9 - Territorio ed ambiente	0,00	0,00	124.368,92
Funzione 10 - Settore sociale	22.840,00	0,00	21.568,94
Funzione 11 - Sviluppo economico	0,00	0,00	0,00
Funzione 12 - Servizi produttivi	0,00	0,00	0,00
<b>TOTALE SPESE TITOLO II</b>	<b>490.482,01</b>	<b>1.213.064,45</b>	<b>1.215.671,45</b>



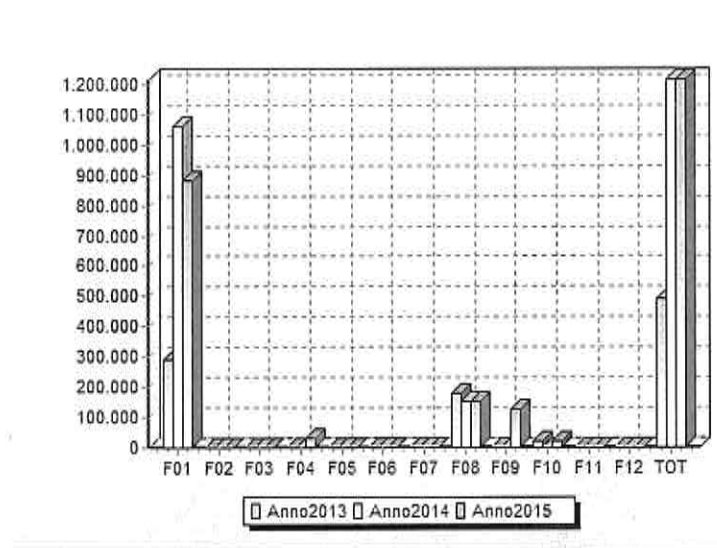

Interessante appare, in una diversa lettura delle risultanze, la conoscenza dell'articolazione degli impegni per fattori produttivi. A tal riguardo, seguendo la distinzione prevista dal D.P.R. n. 194/96, avremo:

IL RENDICONTO FINANZIARIO 2015: LA SPESA D'INVESTIMENTO IMPEGNATA PER INTERVENTI (fattori produttivi)	Importi 2015	%
Acquisizione di beni immobili	1.061.344,45	87,31
Espropri e servitù onerose	0,00	0,00
Acquisto di beni specifici per realizzazioni in economia	0,00	0,00
Utilizzo beni di terzi per realizzazioni in economia	0,00	0,00
Acquisizioni beni mobili, macchine ed attrezzature tecnico scientifiche	102.792,68	8,46
Incarichi professionali esterni	51.534,32	4,24
Trasferimenti di capitale	0,00	0,00
Partecipazioni azionarie	0,00	0,00
Conferimenti di capitale	0,00	0,00
Concessione di crediti e anticipazioni	0,00	0,00
<b>TOTALE SPESE TITOLO II</b>	<b>1.215.671,45</b>	<b>100,00</b>

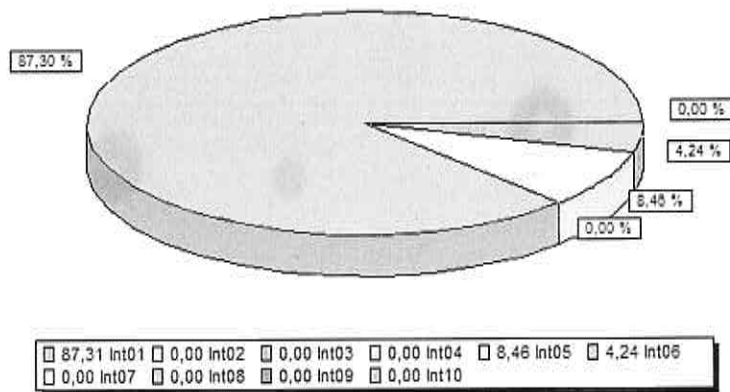

### 1.5.2.4 Analisi della Spesa per rimborso di prestiti

Il titolo III della spesa presenta gli oneri sostenuti nel corso dell'anno per il rimborso delle quote capitale riferiti a prestiti contratti.

L'analisi di questa voce si sviluppa esclusivamente per interventi e permette di comprendere la composizione dello stock di indebitamento, differenziando dapprima le fonti a breve e medio da quelle a lungo termine e, tra queste ultime, quelle riferibili a mutui da quelle per rimborso di prestiti obbligazionari.

Nelle tabelle e nei grafici sottostanti viene presentata la ripartizione percentuale degli impegni per intervento rispetto al valore complessivo del titolo per l'anno 2015 e, di seguito, il confronto di ciascuno di essi con il valore dei rendiconti 2013 e 2014.

IL RENDICONTO FINANZIARIO 2015: LA SPESA IMPEGNATA PER RIMBORSO PRESTITI	Importi 2015	%
Rimborso per anticipazioni di cassa	0,00	0,00
Rimborso di finanziamenti a breve termine	0,00	0,00
Rimborso di quota capitale di mutui e prestiti	371.770,66	100,00
Rimborso di prestiti obbligazionari	0,00	0,00
Rimborso di quota capitale di debiti pluriennali	0,00	0,00
<b>TOTALE SPESE TITOLO III</b>	<b>371.770,66</b>	<b>100,00</b>

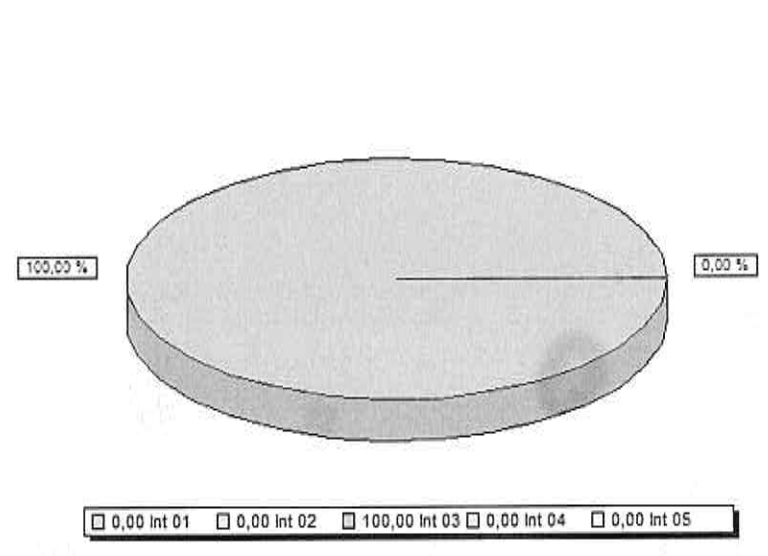

IL RENDICONTO FINANZIARIO 2013/2015: LA SPESA IMPEGNATA PER RIMBORSO PRESTITI	ANNO 2013	ANNO 2014	ANNO 2015
Rimborso per anticipazioni di cassa	0,00	0,00	0,00
Rimborso di finanziamenti a breve termine	0,00	0,00	0,00
Rimborso di quota capitale di mutui e prestiti	336.597,43	357.941,33	371.770,66
Rimborso di prestiti obbligazionari	0,00	0,00	0,00
Rimborso di quota capitale di debiti pluriennali	0,00	0,00	0,00
<b>TOTALE SPESE TITOLO III</b>	<b>336.597,43</b>	<b>357.941,33</b>	<b>371.770,66</b>

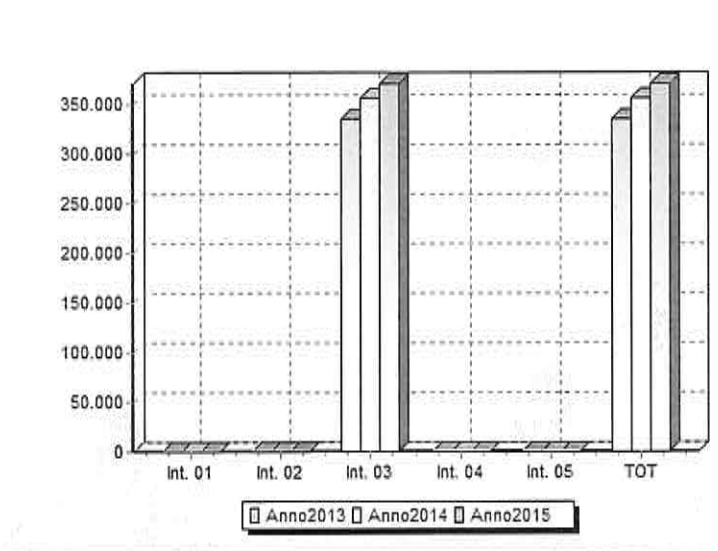

## 1.6 ANALISI DEGLI SCOSTAMENTI TRA DATI PREVISIONALI E DEFINITIVI

L'analisi fin qui condotta è stata orientata a scomporre il risultato della gestione nelle varie componenti cercando di analizzarne le principali caratteristiche.

Nel presente paragrafo, invece, si quantificano gli scostamenti tra i dati di previsione, risultanti dal bilancio di previsione eventualmente variato, e quelli definitivi ottenuti ex-post al termine della gestione.

Questo confronto permette di valutare la capacità dell'ente di conseguire gli obiettivi finanziari che lo stesso si era prefisso all'inizio dell'anno.

Consistenti scostamenti sia per l'entrata sia per la spesa permettono di comprendere in modo ancor più approfondito il risultato finanziario di competenza.

Con riferimento alle entrate occorre distinguere il caso in cui siano riferite al bilancio corrente o a quello investimenti.

Nel primo caso, infatti, una scarsa capacità dell'ente di trasformare le previsioni di bilancio in accertamenti può produrre alcuni disequilibri contabili legati al mancato conseguimento degli obiettivi di entrate inizialmente prefissate.

Se, invece, queste differenze riguardano il bilancio investimenti, il dato pone in evidenza una scarsa propensione alla progettazione e, quindi, di conseguenza alla contrazione di mutui o di altre fonti di finanziamento.

Al contrario, per quanto riguarda la spesa, un valore particolarmente elevato del tasso di variazione tra previsioni ed impegni migliora, a parità di entrate, il risultato della gestione ma, contestualmente, dimostra l'incapacità di rispondere alle richieste della collettività amministrata attraverso la fornitura dei servizi o la realizzazione delle infrastrutture.

Una corretta attività di programmazione, infatti, dovrebbe garantire una percentuale di scostamento particolarmente bassa tra previsione iniziale e previsione definitiva riducendo le variazioni di bilancio a quegli eventi imprevedibili che potrebbero verificarsi nel corso della gestione.

Nelle tabelle sottostanti sono riportati, prima per l'entrata e poi per la spesa, gli importi relativi a ciascun componente del bilancio così come risultanti all'inizio dell'esercizio (in sede di predisposizione del bilancio) e, quindi, al termine dello stesso (a seguito delle variazioni intervenute).

Si precisa che nella tabella sottostante non viene considerato l'eventuale avanzo applicato tanto al bilancio corrente quanto a quello investimenti; in tal modo, infatti, è possibile valutare la reale capacità dell'ente di concretizzare, nel corso della gestione, le previsioni di entrata e di spesa formulate all'inizio dell'anno.

Più in dettaglio avremo:

CONFRONTO TRA PREVISIONI ED ACCERTAMENTI 2015	PREVISIONI INIZIALI	PREVISIONI DEFINITIVE	ACCERTAMENTI 2015
Bilancio corrente	10.778.928,26	10.822.626,33	10.696.185,21
Bilancio investimenti	8.281.018,51	8.281.018,51	893.577,40
Bilancio movimento fondi	0,00	0,00	0,00
Bilancio di terzi	3.205.000,00	3.205.000,00	1.428.742,92
<b>TOTALE</b>	<b>22.264.946,77</b>	<b>22.308.644,84</b>	<b>13.018.505,53</b>

CONFRONTO TRA PREVISIONI ED IMPEGNI 2015	PREVISIONI INIZIALI	PREVISIONI DEFINITIVE	IMPEGNI 2015
Bilancio corrente	11.322.347,27	11.378.855,24	9.768.011,50
Bilancio investimenti	9.042.344,69	11.047.651,11	1.215.671,45
Bilancio movimento fondi	0,00	0,00	0,00
Bilancio di terzi	3.205.000,00	3.205.000,00	1.428.742,92
<b>TOTALE</b>	<b>23.569.691,96</b>	<b>25.631.506,35</b>	<b>12.412.425,87</b>



## 2 LA LETTURA DEL RENDICONTO PER INDICI

### 2.1 INDICI DI ENTRATA

La rappresentazione dei dati in precedenza proposti, seppur sufficiente a fornire una prima indicazione sulla composizione delle risorse dell'ente, non appare esaustiva e, quindi, necessita di ulteriori specificazioni per una riflessione più approfondita e completa.

A tal fine può risultare interessante costruire una "batteria" di indici di struttura che, proponendo un confronto tra dati contabili ed extracontabili, aiuti nella lettura del bilancio.



In particolare, nei paragrafi che seguono, verranno calcolati i seguenti quozienti di bilancio:

- indice di autonomia finanziaria;
- indice di autonomia impositiva;
- indice di pressione finanziaria;
- prelievo tributario pro capite;
- indice di autonomia tariffaria propria;
- indice di intervento erariale pro capite;
- indice di intervento regionale pro capite.

Per ciascuno di essi, a fianco del valore calcolato sulle risultanze dell'anno 2015, vengono proposti i valori ottenuti effettuando un confronto con quelli relativi ai rendiconti 2013 e 2014.

### 2.1.1 Indice di autonomia finanziaria

L'indice di autonomia finanziaria, ottenuto quale rapporto tra le entrate tributarie (Titolo I) ed extratributarie (Titolo III) con il totale delle entrate correnti (totali dei titoli I + II + III), correla le risorse proprie dell'ente con quelle complessive di parte corrente ed evidenzia la capacità di ciascun comune di acquisire autonomamente le disponibilità necessarie per il finanziamento della spesa.

In altri termini, questo indice non considera nel bilancio corrente i trasferimenti nazionali e regionali ordinari e straordinari che annualmente l'ente riceve e che in passato costituivano la maggiore voce di entrata. Dobbiamo ricordare, infatti, che dopo la riforma tributaria del 1971/1973 l'Ente locale ha perso gran parte della propria capacità impositiva a favore di una scelta politica che ha visto accentrare a livello nazionale la raccolta delle risorse e, quindi, attraverso un sistema redistributivo dall'alto, l'assegnazione delle stesse agli enti.

Per effetto del decentramento amministrativo oggi in atto, il suesposto processo, ancora presente nella realtà degli enti, è in corso di inversione: a cominciare dall'introduzione prima dell'I.C.I., poi dell'IMU, infatti, stiamo assistendo ad un progressivo aumento delle voci di entrate non direttamente derivanti da trasferimenti di altri enti del settore pubblico. Ne consegue la necessità di procedere ad una lettura dell'andamento dell'indicatore in esame sottolineando come detto valore, variabile tra 0 e 1, assuma un significato positivo quanto più il risultato si avvicina all'unità.

Nella parte sottostante viene riportata la formula per il calcolo dell'indice ed il risultato ottenuto sui dati del rendiconto 2015 da confrontare con quelli degli anni precedenti. Il grafico ne evidenzia in modo ancora più chiaro l'andamento.

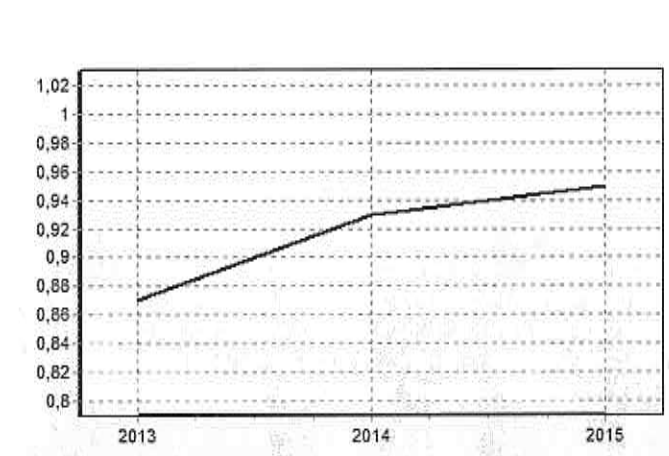

INDICE DI AUTONOMIA FINANZIARIA		2013	2014	2015
Autonomia finanziaria =	$\frac{\text{Titolo I + III entrata}}{\text{Titolo I + II + III entrata}}$	0,87	0,93	0,95

## 2.1.2 Indice di autonomia impositiva

L'indice di autonomia impositiva può essere considerato un indicatore di secondo livello, che permette di comprendere ed approfondire il significato di quello precedente (indice di autonomia finanziaria), misurando quanta parte delle entrate correnti, diverse dai trasferimenti statali o di altri enti del settore pubblico allargato, sia stata determinata da entrate proprie di natura tributaria.

Il valore di questo indice può variare teoricamente tra 0 e 1, anche se le attuali norme che regolano l'imposizione tributaria negli enti locali impediscono di fatto l'approssimarsi del risultato all'unità.

Nella parte sottostante viene riportata la formula per il calcolo dell'indice ed il risultato ottenuto estrapolando i dati del 2015 da confrontare con quelli degli anni precedenti. Il grafico ne evidenzia in modo ancora più chiaro l'andamento.

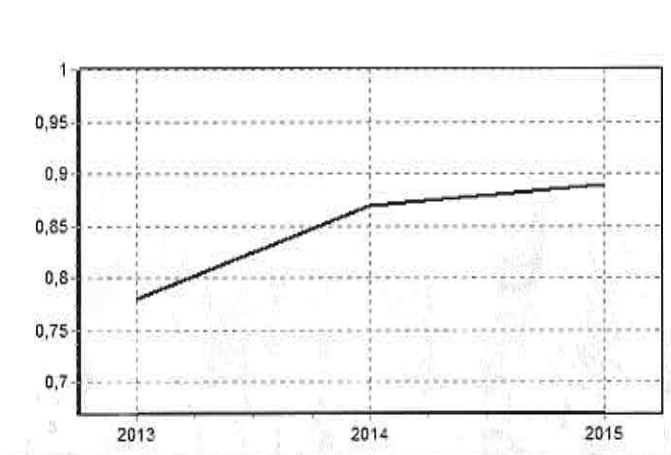

### INDICE DI AUTONOMIA IMPOSITIVA

$$\text{Autonomia impositiva} = \frac{\text{Titolo I + II + III entrata}}{\text{Titolo I + II + III entrata}}$$

	2013	2014	2015
Autonomia impositiva	0,78	0,87	0,89

### 2.1.3 Indice di pressione finanziaria

Altra informazione di particolare interesse si ottiene confrontando il totale delle entrate accertate relative ai titoli I e II con la popolazione residente.

Il rapporto che ne discende, riferito agli anni 2013, 2014 e 2015, aiuta a comprendere il livello di pressione finanziaria a cui ciascun cittadino è sottoposto sommando la pressione diretta ed indiretta.

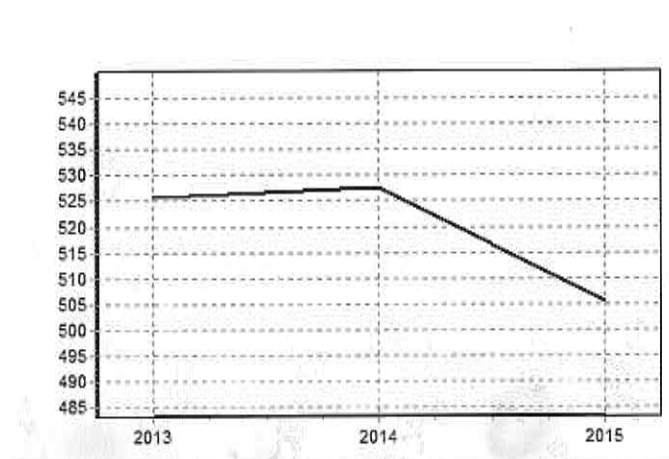

#### INDICE DI PRESSIONE FINANZIARIA

Pressione finanziaria =  $\frac{\text{Titoli I + II entrate}}{\text{Popolazione}}$

	2013	2014	2015
Pressione finanziaria =	525,84	527,71	505,50

### 2.1.4 Prelievo tributario pro capite

Il dato ottenuto con l'indice di autonomia impositiva, utile per una analisi disaggregata, non è di per sé facilmente comprensibile e, pertanto, al fine di sviluppare analisi spazio-temporali sullo stesso ente o su enti che presentano caratteristiche fisiche economiche e sociali omogenee, può essere interessante misurare il "Prelievo tributario pro capite" che misura l'importo medio di imposizione tributaria a cui ciascun cittadino è sottoposto o, in altri termini, l'importo pagato in media da ciascun cittadino per imposte di natura locale nel corso dell'anno.

Nella parte sottostante, viene riportata la formula per il calcolo dell'indice ed il risultato ottenuto sui dati del rendiconto 2015 da confrontare con quelli degli anni precedenti. Il grafico ne evidenzia in modo ancora più chiaro l'andamento.

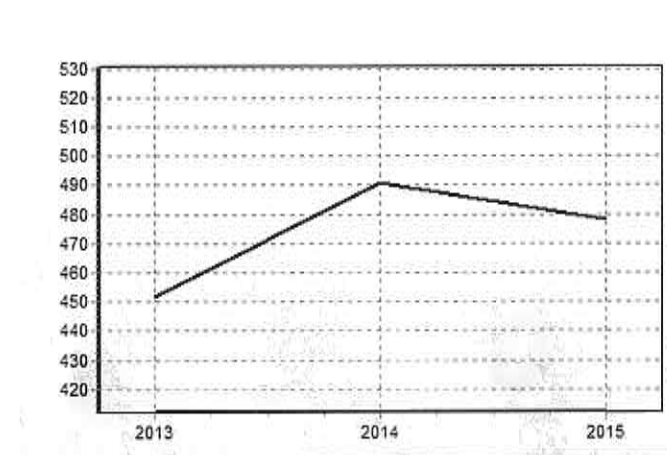

#### INDICE DI PRELIEVO TRIBUTARIO PRO CAPITE

$$\text{Prelievo tributario pro capite} = \frac{\text{TitoloEntrata}}{\text{Popolazione}}$$

	2013	2014	2015
Prelievo tributario pro capite	451,62	491,00	477,93

### 2.1.5 Indice di autonomia tariffaria propria

Se l'indice di autonomia impositiva misura in termini percentuali la partecipazione delle entrate del titolo I alla definizione del valore complessivo delle entrate correnti, un secondo indice deve essere attentamente controllato, in quanto costituisce il complementare di quello precedente, evidenziando la partecipazione delle entrate proprie nella formazione delle entrate correnti e, precisamente, l'indice di autonomia tariffaria propria.

Valori particolarmente elevati di quest'ultimo dimostrano una buona capacità di ricorrere ad entrate derivanti dai servizi pubblici forniti o da una accurata gestione del proprio patrimonio.

Il valore, anche in questo caso espresso in termini decimali, è compreso tra 0 ed 1 ed è da correlare con quello relativo all'indice di autonomia impositiva.

Nella parte sottostante viene riportata la formula per il calcolo dell'indice ed il risultato ottenuto sui dati del rendiconto 2015 da confrontare con quelli degli anni precedenti. Il grafico ne evidenzia in modo ancora più chiaro l'andamento del trend storico.

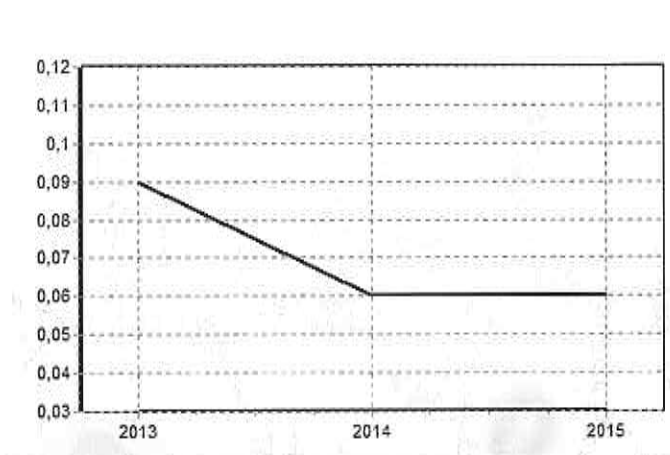

#### INDICE DI AUTONOMIA TARIFFARIA PROPRIA

$$\text{Autonomia tariffaria propria} = \frac{\text{Titolo III entrata}}{\text{Titolo I + II + III entrata}}$$

	2013	2014	2015
Autonomia tariffaria propria	0,09	0,06	0,06



### 2.1.6 Indice di intervento erariale pro capite

L'indice di intervento erariale pro capite è anch'esso rilevatore di una inversione di tendenza nelle modalità di acquisizione delle risorse da parte dell'ente locale.

Il rapporto, proposto in una analisi triennale, misura la somma media che lo Stato eroga all'ente per ogni cittadino residente finalizzandone l'utilizzo alle spese strutturali ed ai servizi pubblici.

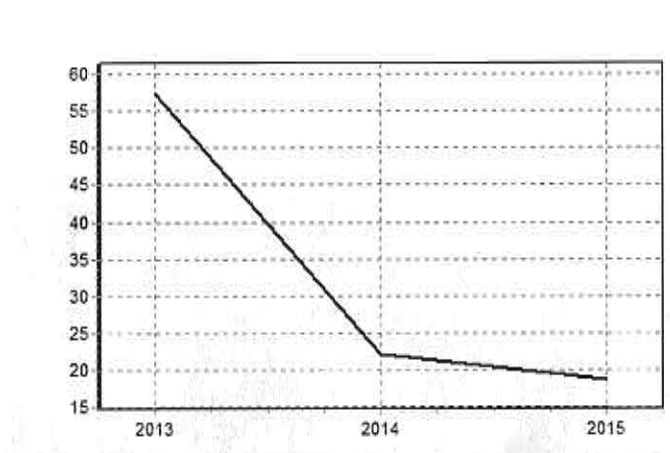

#### INDICE DI INTERVENTO ERARIALE PRO CAPITE

Intervento erariale pro capite =  $\frac{\text{Trasferimenti statali}}{\text{Popolazione}}$

	2013	2014	2015
	57,48	22,14	18,64

### 2.1.7 Indice di intervento regionale pro capite

L'indice di intervento regionale pro capite, al pari del precedente, evidenzia la partecipazione della regione alle spese di struttura e dei servizi per ciascun cittadino amministrato.

Anche in questo caso viene proposta una analisi storica relativa ai tre anni 2013, 2014 e 2015.

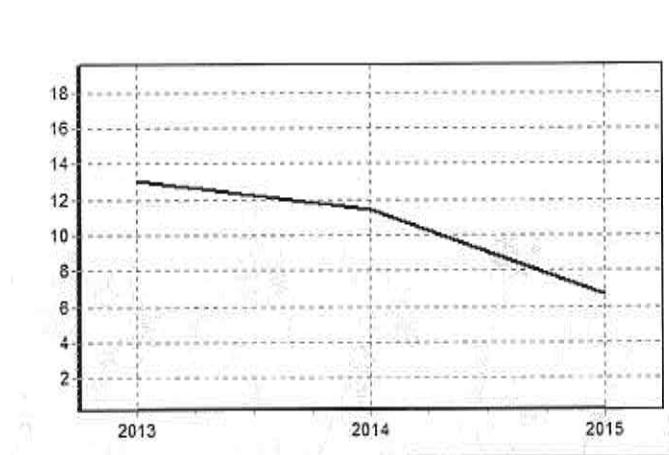

#### INDICE DI INTERVENTO REGIONALE PRO CAPITE

Intervento regionale pro capite =  $\frac{\text{Trasferimenti regionali}}{\text{Popolazione}}$

	2013	2014	2015
Intervento regionale pro capite	13,08	11,46	6,66

## 2.2 INDICI DI SPESA

Al pari di quanto già detto trattando delle entrate, la lettura del bilancio annuale e pluriennale può essere agevolata ricorrendo alla costruzione di appositi indici che sintetizzano l'attività di programmazione e migliorano la capacità di apprezzamento dei dati contabili. Ai fini della nostra analisi, nei paragrafi che seguono verranno presentati alcuni rapporti che in questa ottica rivestono maggiore interesse e precisamente:

- rigidità della spesa corrente;
- incidenza delle spese del personale sulle spese correnti;
- spesa media del personale;
- incidenza degli interessi passivi sulle spese correnti;
- percentuale di copertura delle spese correnti con trasferimenti dello Stato;
- spesa corrente pro capite;
- spesa d'investimento pro capite.

### 2.2.1 Rigidità della spesa corrente

La rigidità della spesa corrente misura l'incidenza percentuale delle spese fisse (personale ed interessi) sul totale del titolo I della spesa. Quanto minore è detto valore, tanto maggiore è l'autonomia discrezionale della Giunta e del Consiglio in sede di predisposizione del bilancio.

Il valore può variare, indicativamente, tenendo conto dei nuovi limiti introdotti con la ridefinizione dei parametri di deficitarietà, tra 0 e 0,75.

Quanto più il valore si avvicina allo 0,75 tanto minori sono le possibilità di manovra dell'amministrazione che si trova con gran parte delle risorse correnti già utilizzate per il finanziamento delle spese per il personale e degli interessi passivi.

Nella parte sottostante viene riportata la formula per il calcolo dell'indice ed il risultato ottenuto sui dati del bilancio 2015 da confrontare con quello degli anni precedenti.

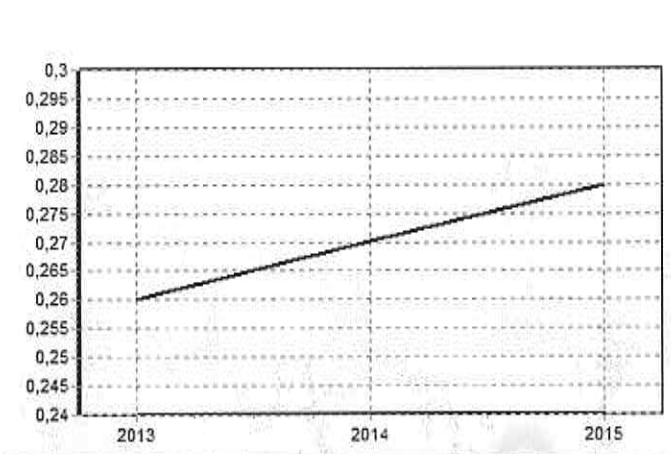

#### INDICE DI RIGIDITA' DELLA SPESA CORRENTE

Rigidità della spesa corrente =  $\frac{\text{Personale+Interessi}}{\text{Titolo I Spesa}}$

	2013	2014	2015
Rigidità della spesa corrente	0,26	0,27	0,28

## 2.2.2 Incidenza degli interessi passivi sulle spese correnti

L'indice di rigidità delle spesa corrente può essere scomposto analizzando separatamente l'incidenza di ciascuno dei due addendi del numeratore (personale e interessi) rispetto al denominatore del rapporto (totale delle spese correnti).

Pertanto, considerando solo gli interessi passivi che l'ente è tenuto a pagare annualmente per i mutui in precedenza contratti, avremo che l'indice misura l'incidenza degli oneri finanziari sulle spese correnti.

Valori particolarmente elevati dimostrano che la propensione agli investimenti relativa agli anni passati sottrae risorse correnti alla gestione futura e limita la capacità attuale di spesa.

Il grafico e la correlata tabella evidenziano l'andamento dell'indice nel triennio 2013 - 2015.

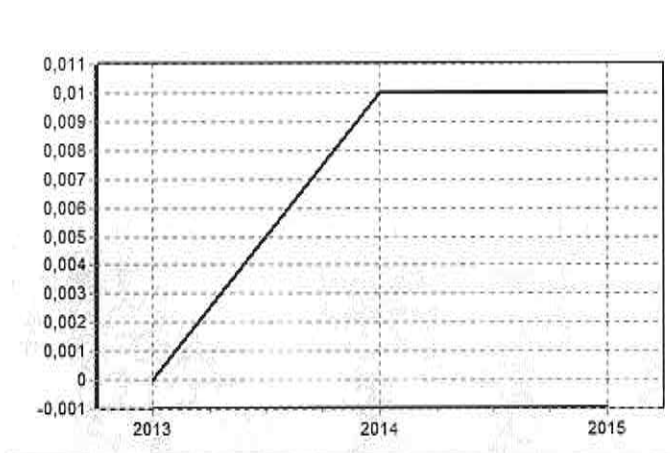

### INDICE DI INCIDENZA DEGLI INTERESSI PASSIVI SULLE SPESE CORRENTI

Incidenza II.PP. sulle spese correnti =  $\frac{\text{Interessipassivi}}{\text{Titolo I spesa}}$

	2013	2014	2015
Incidenza II.PP. sulle spese correnti	0,00	0,01	0,01

### 2.2.3 Incidenza delle spese del personale sulle spese correnti

Partendo dalle stesse premesse sviluppate nel paragrafo precedente, può essere separatamente analizzata l'incidenza delle spese del personale sul totale complessivo delle spese correnti.

Si tratta di un indice complementare al precedente che permette di concludere l'analisi sulla rigidità della spesa del titolo I.

Nella parte sottostante viene proposto il valore risultante applicando il rapporto sotto riportato al bilancio 2015 ed ai due precedenti (2013 e 2014):

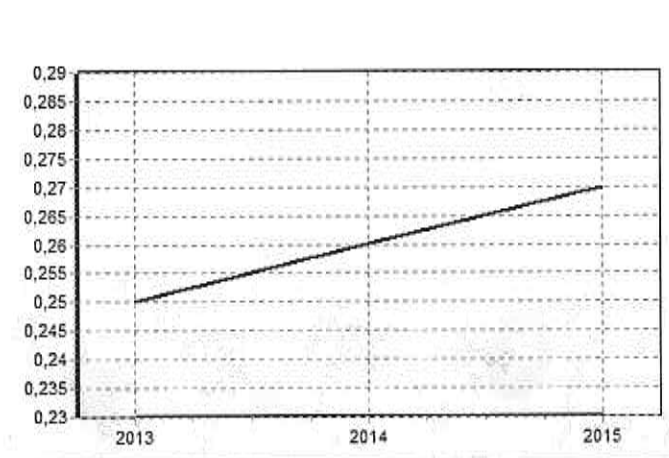

#### INDICE DI INCIDENZA DELLE SPESE DEL PERSONALE SULLE SPESE CORRENTI

Incidenza del personale sulle spese correnti =  $\frac{\text{Personale}}{\text{Titolo I spesa}}$

	2013	2014	2015
Incidenza del personale sulle spese correnti	0,25	0,26	0,27



## 2.2.4 Spesa media del personale

L'incidenza delle spese del personale sul totale della spesa corrente fornisce indicazioni a livello aggregato sulla partecipazione di questo fattore produttivo nel processo erogativo dell'ente locale.

Al fine di ottenere una informazione ancora più completa, il dato precedente può essere integrato con un altro parametro quale quello della spesa media per dipendente.

Nella parte sottostante viene proposto il valore risultante applicando il rapporto sotto specificato al bilancio 2015 oltre che agli anni 2013 e 2014.

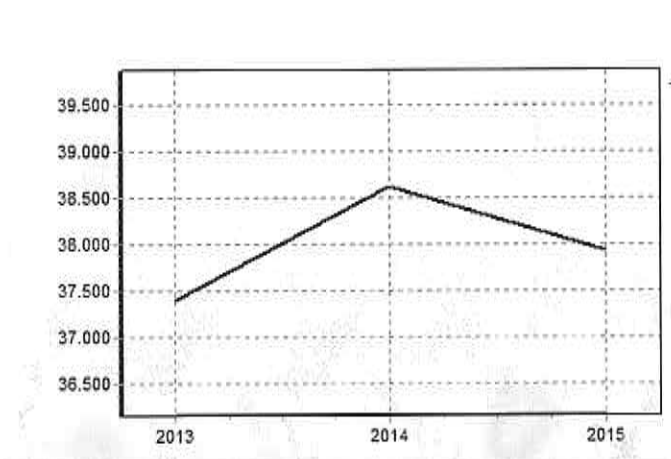

### INDICE DI SPESA MEDIA PER IL PERSONALE

Spesa media per il personale =  $\frac{\text{Spesa del personale}}{\text{N}^\circ \text{ dipendenti}}$

	2013	2014	2015
	37.388,93	38.627,75	37.937,00

**2.2.5 Percentuale di copertura delle spese correnti con trasferimenti dello Stato e di altri enti del settore pubblico allargato**

La "percentuale di copertura delle spese correnti con i trasferimenti dello stato e di altri enti del settore pubblico allargato" permette di comprendere la compartecipazione dello Stato, della Regione e degli altri enti del settore pubblico allargato alla ordinaria gestione dell'ente.

Si tratta di un indice che deve essere considerato tenendo presente le numerose modifiche e leggi delega in corso di perfezionamento in questo periodo.

Nella parte sottostante viene proposto il valore risultante applicando il rapporto ai valori del bilancio 2015 ed effettuando il confronto con il medesimo rapporto applicato agli esercizi 2013 e 2014.

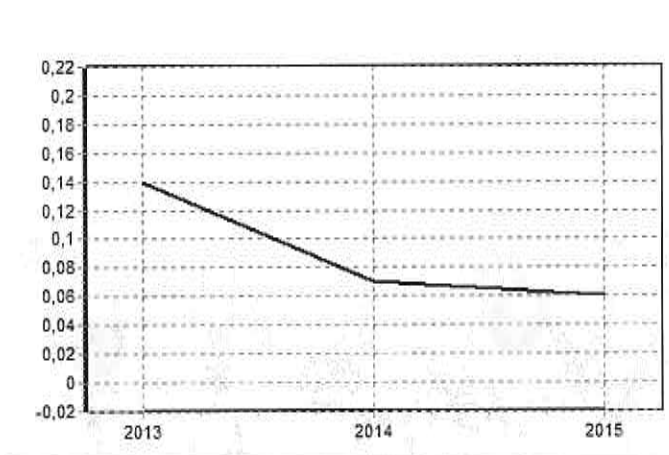

**INDICE DI COPERTURA DELLE SPESE CORRENTI CON TRASFERIMENTI**

Copertura spese correnti con trasferimenti =  $\frac{\text{Titolo I entrata}}{\text{Titolo I spesa}}$

	2013	2014	2015
	0,14	0,07	0,06

## 2.2.6 Spesa corrente pro capite

La spesa corrente pro capite costituisce un ulteriore indice particolarmente utile per una analisi spaziale e temporale dei dati di bilancio.

Essa misura l'entità della spesa sostenuta dall'ente per l'ordinaria gestione, rapportata al numero di cittadini.

Nella parte sottostante viene proposto il valore risultante applicando la formula sotto riportata al bilancio 2015, 2014 e 2013.

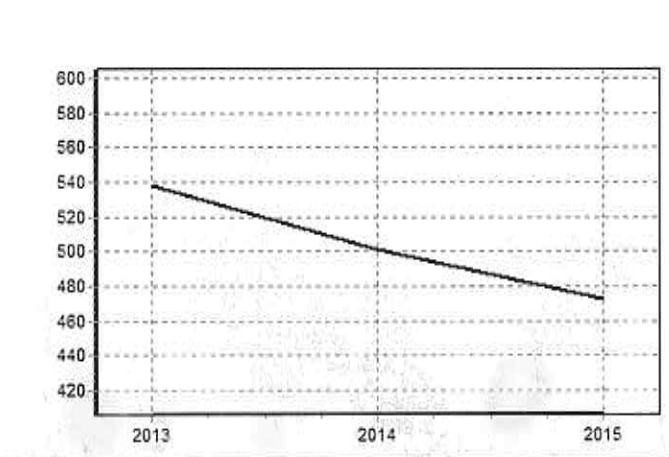

### INDICE DI SPESA CORRENTE PRO CAPITE

Spesa corrente pro capite =  $\frac{\text{Titolo spesa}}{\text{abitanti}} \text{ N}^\circ$

	2013	2014	2015
	538,54	501,29	472,41

## 2.2.7 Spesa in conto capitale pro capite

Così come visto per la spesa corrente, un dato altrettanto interessante può essere ottenuto, ai fini di una completa informazione sulla programmazione dell'ente, con la costruzione dell'indice della Spesa in conto capitale pro capite, rapporto che misura il valore della spesa per investimenti che l'ente prevede di sostenere per ciascun abitante.

Nella parte sottostante viene proposto il valore ottenuto applicando il rapporto ai valori del bilancio 2015 ed effettuando il confronto con il medesimo rapporto applicato agli esercizi 2013 e 2014.

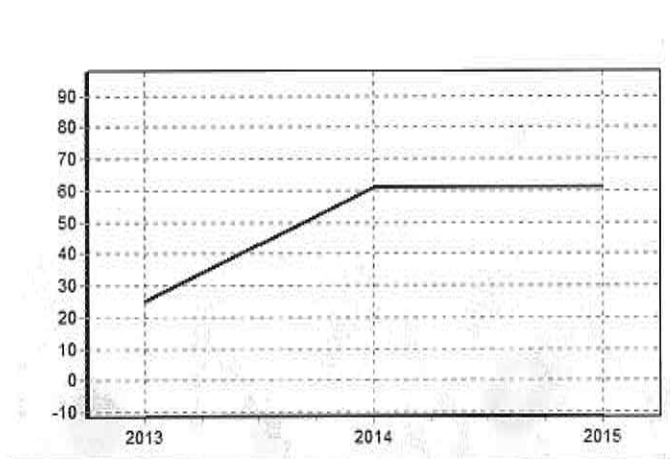

### INDICE DI SPESA IN CONTO CAPITALE PRO CAPITE

Spesa in c/capitale pro capite =  $\frac{\text{Titolo spesa}}{\text{abitanti}} \text{ N}^\circ$

	2013	2014	2015
	24,81	60,79	61,12

## 2.3 GLI INDICI DELLA GESTIONE RESIDUI

Nei precedenti paragrafi abbiamo analizzato i principali indici della gestione di competenza; l'analisi del risultato di amministrazione può però essere meglio compreso cercando di cogliere anche le peculiarità della gestione residui. A tal fine, nei paragrafi che seguono verranno calcolati i seguenti quozienti di bilancio:

- indice di incidenza dei residui attivi;
- indice di incidenza dei residui passivi.

### 2.3.1 Indice di incidenza dei residui attivi e passivi

L'indice di incidenza dei residui attivi esprime il rapporto fra i residui sorti nell'esercizio ed il valore delle operazioni di competenza dell'esercizio medesimo.

Un valore elevato esprime un particolare allungamento dei tempi di attuazione delle procedure amministrative e contabili della gestione delle entrate. Riflessioni del tutto analoghe possono essere effettuate per quanto riguarda l'indice di incidenza dei residui passivi.

L'esame comparato nel tempo e nello spazio può evidenziare delle anomalie gestionali che devono essere adeguatamente monitorate e controllate.

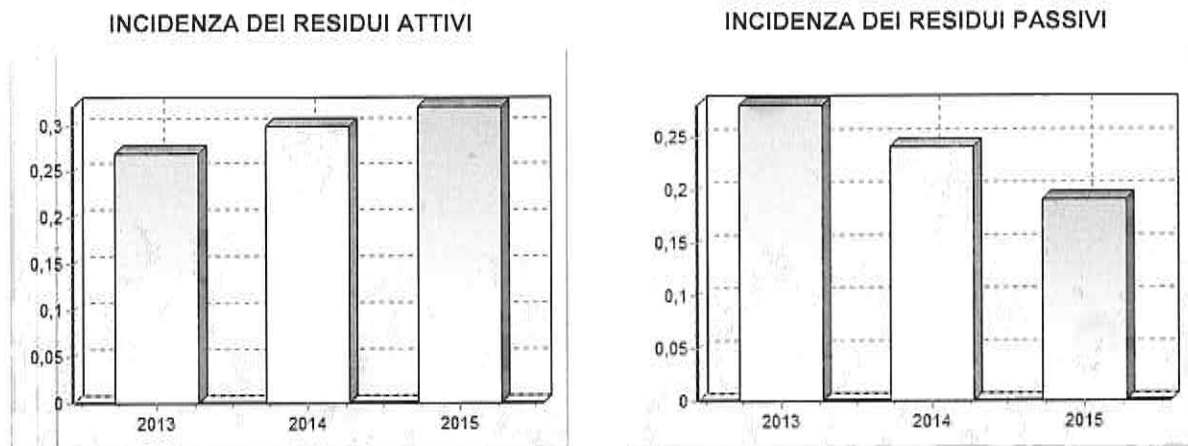

INDICE DI INCIDENZA DEI RESIDUI ATTIVI		2013	2014	2015
Incidenza residui attivi =	$\frac{\text{Totalesiduiattivi}}{\text{Totale accertamenti di competenza}}$	0,27	0,30	0,32

INDICE DI INCIDENZA DEI RESIDUI PASSIVI		2013	2014	2015
Incidenza residui passivi =	$\frac{\text{Totalesidui passivi}}{\text{Totale impegni di competenza}}$	0,28	0,24	0,19

## 2.4 INDICI DELLA GESTIONE DI CASSA

Anche per la gestione di cassa è possibile far ricorso ad alcuni indicatori in grado di valutare le modalità con cui la cassa si modifica e si rinnova.

In particolare, il primo dei due indici, "velocità di riscossione", confrontando tra loro le entrate riscosse con quelle accertate in competenza relativamente ai titoli I e III (tributarie ed extratributarie), misura la capacità dell'ente di trasformare in liquidità situazioni creditorie vantate nei confronti di terzi.

Allo stesso modo, l'indice "velocità di gestione della spesa corrente" permette di giudicare, anche attraverso una analisi temporale, quale quella condotta attraverso il confronto di tre annualità successive, quanta parte degli impegni della spesa corrente trova nell'anno stesso, trasformazione nelle ulteriori fasi della spesa, quali la liquidazione, l'ordinazione ed il pagamento.

VELOCITA' DI RISCOSSIONE DELLE ENTRATE PROPRIE

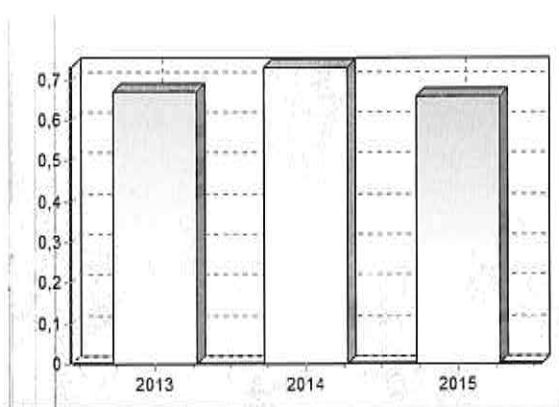

VELOCITA' DI GESTIONE DELLA SPESA CORRENTE

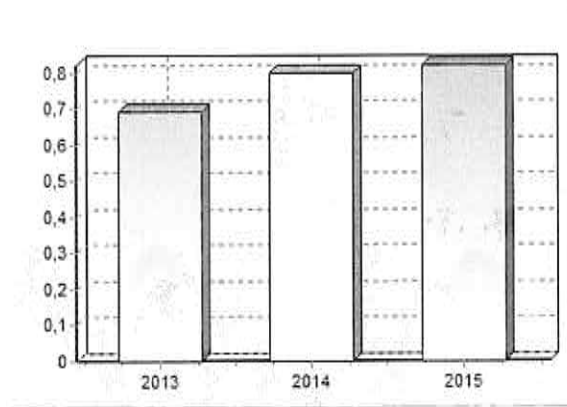

**VELOCITA' DI RISCOSSIONE DELLE ENTRATE PROPRIE**

Velocità di riscossione =  $\frac{\text{Riscossioni di competenza (Titolo I + III)}}{\text{Accertamenti di competenza (Titolo I + III)}}$

	2013	2014	2015
Velocità di riscossione	0,67	0,73	0,66

**VELOCITA' DI GESTIONE DELLA SPESA CORRENTE**

Velocità di gestione spesa corrente =  $\frac{\text{Pagamenti di competenza (Tit. I)}}{\text{Impegni di competenza (Tit. I)}}$

	2013	2014	2015
Velocità di gestione spesa corrente	0,69	0,80	0,82